

L'AMI MONTAGNARD

février 2009



la montagne à l'état pur

PASSE MONTAGNE

Genève - Lausanne - Monthey

Montagne

Escalade

Trekking

Voyage



Bvd. Carl-Vogt 32 1205 Genève CH-Suisse

www.passemontagne.ch

FÉVRIER

samedi 7

– Pointe de la Blonnière, 2369 m (rando à ski)

samedi 7 et dimanche 8

– Cascade de glace dans le val de Bagne (alpinisme)

samedi 7 à samedi 14

– Ski en famille au Chalet (Chalet / ski alpin et snowboard)

dimanche 8

– Pointe du Sur Cou, 1808 m (rando à ski)

dimanche 8 à samedi 14

– La Cordée : camp poudreuse

samedi 14

– Gil de Bœuf + Col de Bel Oiseau, 2400 m (rando à ski)

dimanche 15

– Pointe de Merdassier, 2180 m (rando à ski)

– Raquettes à la Pointe de Sosay, 1894 m

mercredi 18

– Cours d'escalade, perfectionnement 1 à la MAM (escalade)

– Ski de fond aux Rousses (ski de fond)

jeudi 19

– Ski de fond Marchairuz-Givrine-Marchairuz (ski de fond)

samedi 21

– Fil Rouge (rando à ski)

– Pic de la Corne, 2084 m (rando à ski)

– Initiation (rando à ski)

– Goulotte dans les Aravis (alpinisme)

dimanche 22

– Cours n°4 de ski et snowboard

– Tardevant, 2051 m (rando à ski)

– Raquettes dans les Alpes vaudoises

mercredi 25

– Cours d'escalade, perfectionnement 2 à la MAM (escalade)

vendredi 27

– Concours nocturne aux Carroz (ski alpin et snowboard)

samedi 28

– Pointe du Midi, circuit du Cu Deri, 2364 m (rando à ski)

– Les Grandes Otannes, 2679 m (rando à ski)

MARS

dimanche 1^{er}

– Pointe du Midi, 2364 m (rando à ski)

– Cours n°5 de ski et snowboard

mardi 3

– Cinéam (loisirs)

mercredi 4

– Cours d'escalade, perfectionnement 3 à la MAM (escalade)

jeudi 5

– Ski de fond à La Vattay (ski de fond)

samedi 7

– Fil Rouge (rando à ski)

– Le Grammont, 2172 m (rando à ski)

– Ski de fond aux Confins (ski de fond)

samedi 7 et dimanche 8

– Wildhorn, 3248 m (rando à ski)

dimanche 8

– Cornettes de Bise, 2432 m (rando à ski)

– Concours interne de ski et snowboard (ski et snowboard)

Il a fait bien froid cet hiver, avec de la neige en plaine. Le retour des hivers de notre enfance pour certains – avec d'immaculés paysages –, un hiver nouveau pour d'autres. Mais quelles que soient les conditions, il y a belle lurette que la saison ne dicte plus nos activités. Signe des temps, perversion consumériste? Qu'importe!

Mais s'il reste aberrant de consommer des fraises en hiver, on ne peut pas en dire autant pour l'escalade en salle ou l'exercice de la planche à voile pendant la saison froide. Il reste que pour la première je préfère l'extérieur, lorsque le temps et la température le permettent. D'ailleurs, il y a environ une petite dizaine d'années, je me souviens avoir fait de la cascade de glace dans les Grandes Varappes fin décembre, et escaladé la Nationale en manches de chemise deux semaines plus tard. Et contrairement aux produits des grandes surfaces la pléthore d'activités alpines en toute saison répond, à mon avis, davantage aux conséquences de la surfréquentation des terrains d'aventure qu'à un désir dévoyé du consommateur. En ce sens c'est un bien, et un coup d'œil au programme du mois permet de se rendre compte de la générosité de l'offre en termes d'activités alpines.

Excellent début d'année à tous.▲▲

Mann.



Le Chardonnet, dans la lumière d'une fin d'après-midi d'octobre

Sommaire

Edito	3
Communications	5
Ski	9
Rapport du trésorier	10
Membres d'honneur	11

Ont participé à ce numéro : R. Buehler, P. Cottier Pellegrin, D. Mégevand, C. Pasquali, M. Sancosme, I. Terrier

Crédits photographiques : P. Camporini, P. Cottier Pellegrin, C. Pasquali, P. Trunz

Couverture : Lorsque la poudre est au rendez-vous... (photo : atypeak.com / Y. Flugli)

Produits chimie fine et industrielle - Produits piscines

IDEAL CHIMIC

Produits chimico-techniques et d'entretien - Huiles minérales et synthétiques

Pierre et Marc Berthier

Tél. 022 307 11 80

Route de Saint-Julien 34 - 1227 Carouge

Fax 022 343 38 68

CONSTRUCTIONS BOIS
CHARPENTE - ISOLATIONS
LAMBRISSEMENTS

Entreprise Duret sa



MENUISERIES INTÉRIEURES
AGENCEMENTS - RÉNOVATIONS
ESCALIERS

107, avenue de Thônex
CH-1231 Conches/Genève
Tél. 022 703 40 90 - Fax 022 703 40 98



GARIN FRÈRES

Installation sanitaire - Dépannage
Couverture ferblanterie - Entretien toiture

9C, ch. Mouille-Galand
1214 VERNIER/GE
Tél. & fax 022 341 12 25
Natef 07960 60 555

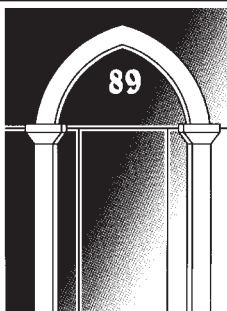

POMPES FUNÈBRES A. MURITH S.A.

DEPUIS 1888, AIDE LES FAMILLES EN DEUIL

Salons funéraires privés
Accueil - Visites - Recueillement

89, BD DE LA CLUSE - GENEVE
TELEPHONE 24H./24. 809 56 00

BDD & Cie
Régisseurs Privés
— depuis 1871 —

Agence Principale Generali Assurances
Membre Fondateur SR & GRPG

5, bd du Théâtre · Case postale 5745 · CH-1211 Genève II
Tél. 022 545 66 66 · Fax 022 545 66 99 · E-m. info@bdd.ch · Web www.bdd.ch

— Besson, Dumont, Delaunay & Cie SA · Agence Immobilière



Info membres

présenté-e-s par

Admissions décembre 2008

Ana Barciela

Monique Dell'Acqua Lang (réintégrée)

Carinne Domingos

Hubert Govaerts

Pascal Witschard

Tania Witschard

Isabelle Zollo

Yves Briffaz et Antje Achmitt

Jacqueline Sprungli et Jean-Baptiste Sprungli

Emilie Patois et Christophe Peretti

Emilie Patois et Christophe Peretti

Manuel Sancosme et Corinne Sancosme

Manuel Sancosme et Corinne Sancosme

Stéphane Werthmuller et Cathy Vigny

Admissions janvier 2009

Hafize Ali Hassan

Michèle Burgi

Antoine Caminada

Maya Pfiffner

Tanya Rollier

Olivier Tempia

présenté-e-s par

Marie-Claire Heer et Fabio Heer

Marie-Emmanuelle Bondi-Collet et Gilbert Bondi

Carlo Caminada et Cathy Vigny

Sara Pfiffner et Nathalie Dupont

Adrian Holloway et Catherine Mange

Adrian Holloway et Chantal Renaud

Démissions

Mark Doswell, Fabrizio Franchetti, Fabienne Jacquier-Nigolian et ses deux fils, Jean-Marc Louis, Camille Soulié, Béatrice Nordin.

CINEMAM

mardi 3 mars 2009 à 21 h

JYM, SKIEUR LIBRE

Un film réalisé par les frères Falquet

Vainqueur de l'Xtrême de Verbier en 2004, le guide et skieur Jean-Yves Michellod est victime d'une avalanche en 2006. Aujourd'hui, il skie à nouveau et prouve à tous que la volonté peut faire bouger des montagnes... Une leçon de vie et d'humilité.

Jean-Yves sera présent à cette soirée pour répondre à vos questions.

Chapeau à la sortie.



Des menuisiers qui aiment leur métier

DELL'ACQUA S.A.

Pierre Marti, directeur

Agencement de magasins - Menuiserie - Ebénisterie
Thermovitrage - Fenêtre PVC

37, ch. J.-Philibert-de-Sauvage - 1219 Châtelaine/GE - Tél. 022 796 15 88

TOUT POUR LE SPORT

4, ch. de la Fontaine 1224 Chêne-Bougeries

Tél. 022 349 26 87

MB sports
MARCEL BRUNNER

CACTUS SPORTS

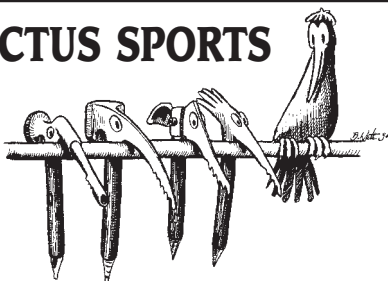

Bernard WIETLISBACH

Rue du Pont-Neuf 6
1227 Carouge

Téléphone 022 300 30 01

Téléfax 022 300 30 09

Lu, Ma, Je: de 9 h à 19 h

Me et Ve: de 8 h à 18 h 30

Samedi: de 10 h à 16 h

Combustibles et chauffages

6, ch. de la Marbrerie - 1227 Carouge

Téléphone 022 343 89 50

RÉVISION DE CITERNES - MAZOUT - BOIS DE CHEMINÉ

BOSSON



BOULANGERIE-PÂTISSERIE SALON DE THÉ
WOLFSBERG

CHAMPION D'EUROPE
DE LA BOULANGERIE
MATRISE FÉDÉRALE

5, PLACE DU TEMPLE 1227 CAROUGE
TÉL 022 342 32 19 - FAX 022 300 27 04



Le mardi 9 décembre dernier a eu lieu la Fête de la Saint-Nicolas, spécialement destinées aux enfants. Ce fut un grand succès puisque pas moins de cent dix personnes y ont participé dont une cinquantaine d'enfants. Voici, en photos, les principaux moments de cette magnifique soirée.▲▲

P. Cottier Pellegrin

Le camp de ski

Un Nouvel An bien habillé avec cocktail sans alcool doublé d'une soirée casino, très appréciée par les participants, tant sur le plan de la décoration que sur celui de l'ambiance et du matériel mis à disposition. Ce sera dur de faire mieux l'année prochaine... merci à MAX et au casino Maximum. Pour une première année, le bilan est très positif. Pour les participants, «un camp plein de plaisir et de bons souvenirs mais juste ...trop court, beaucoup trop court...!» Du côté des monos, «vraiment super mais ...même si bien fatigués à la fin!»

Merci à tous les participants : Natalia, Marie, Camille, Candice, Léna, Merhzia, Myriam, Eléonore, Léa, Emilie, Charlotte, Justine, Perrine, Elliott, Léo, Olivier, David, Damien. Et à l'année prochaine!



L'équipe des monos: Lolita, Victor, Raff, Mélanie, Steve, Simon, Olivier A., Olivier S.▲▲

C. Pasquali

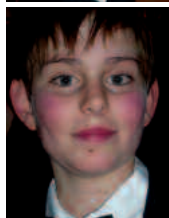

Beaucoup de jeux



Le concours de maquillage



CLINIQUE
LA COLLINE

GENEVE

tradition & modernité

Avenue de Beau-Séjour 6
Tél. 022 7 022 022
www.lacolline.ch

Deville Sanitaire s.a.

Eau - Gaz

30 bis, rue des Grottes - 1201 Genève - Tél. 022 733 88 27 - Fax 022 733 87 30

Imprimerie des Bergues SA

Offset, Typo, Thermogravure,
Impression numérique

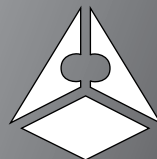

Rue Saint-Joseph 18 Tél. 022 343 17 76 www.bergues.ch
1227 Carouge Fax 022 300 17 76 info@bergues.ch

mino

INSTALLATIONS THERMIQUES

14, chemin Pré-Fleuri · 1228 PLAN-LES-OUATES
Tél. 022 884 52 00 · Fax 022 884 52 99

E-mail: info@cfmino.ch

DÉPANNAGE 24 H / 24 H

ENTREPRISE TAILLE DE PIERRES

MELLO & FILS S.A.

Monuments funéraires

20, rue des Moraines - 1227 Carouge - Tél. 022 342 22 74 - Fax 022 342 77 71

Concours nocturne

Les Carroz, 27 février 2009

AGCS & AMG
Slalom géant populaire



Inscriptions obligatoires au plus tard le mardi 24 février

- à la MAM dès 19h30
- par e-mail: schickli@mac.com

Horaires

18h30 - 19h30	remise des dossards & abonnements
20h00	départ du 1er concurrent
22h00	proclamation des résultats

Finance d'inscription

Enfant : CHF 20.- / Adultes dès 18 ans : CHF 25.- (incl. forfait)
Montant à payer lors de l'inscription ou au plus tard sur place

Renvoi / annulation

Annonce dès 12h00 vendredi 27 février au numéro :
0900 106 000 / 9 / code : 18980

Concours Interne

Slalom géant de clôture des
cours de ski &
snowboard AMG

St-Gervais / Le Bettex, dimanche 8 mars 2009

Inscriptions obligatoires au plus tard le mardi 3 mars 2009

- à la MAM dès 19h30, mardi 3 mars
- lors du 5ème cours, le dimanche 1 mars

Horaires

09h00	remise des dossards et vente des abonnements à l'ESF du Bettex
10h00	départ du 1er concurrent
12h00	repas : sur réservation uniquement offert aux participants aux cours CHF 10.- pour les accompagnants boissons diverses (thé, vin, etc.) en vente à bas prix
15h30	proclamation des résultats à l'ESF Bettex (l'heure sera confirmée lors de l'événement)



Le club ne connaît pas la crise...

L'exercice 2007-2008 a permis la véritable finalisation du projet MAM avec l'exécution de l'aménagement extérieur, grâce notamment à des prêts accordés par des membres pour un montant de CHF 44'500.—. Le résultat cumulé des commissions reste positif (CHF 7'287.90), mais diminue de CHF 6'865.80 par rapport à l'exercice précédent. Cela est dû principalement aux travaux de la ComChalet (diff. CHF 9'930.—) et d'une réduction des revenus de la ComLocal de CHF 2'848.90 (hors exploitation du bâtiment). La ComSki, quant à elle, a augmenté ses revenus de CHF 1'636.40.

Les Amis Montagnards ont bénéficié cette année de CHF 20'000.— de subvention de la part de la Ville de Genève et de CHF 2'500.— de la part du Sport Toto. Nos principales sources de revenus sont les cotisations des membres (CHF 45'750.—), les subventions (CHF 22'500.—), le produit des publicités (CHF 13'500.—) et divers autres revenus (CHF 6'739.—). Ces montants ne tiennent pas compte des revenus générés au sein des commissions et qui sont comptabilisés en diminution de leurs charges. Les charges s'élèvent globalement à CHF 86'546.15 et les revenus à CHF 88'489.25. Le bénéfice 2008 s'élève donc à CHF 1'943.08. La somme du bilan est, quant à elle, de CHF 1'315'981.— et se compose de CHF 94'948.— d'actifs circulants et de CHF 1'221'033.— d'actifs immobilisés dont nos bâtiments (chalet: CHF 265'162.— et MAM: CHF 856'220.—) constituent le principal poste.

L'assemblée générale a accepté de répartir le bénéfice en faisant un don de CHF 500.— à deux œuvres de bienfaisance. L'un à l'Association «Michel» qui a pour objectif principal de permettre la scolarisation et la formation professionnelle d'enfants africains issus de milieux défavorisés (www.associationmichel.ch) et l'autre, comme l'année passée, à l'Association «Les projets Waki» qui a pour but de donner un espace d'espoir et de vie aux jeunes dans un quartier de paysans immigrants à El Alto, en Bolivie et dont les produits peuvent être achetés à la Boutique AYNI, rue John Grasset à Genève (www.projetswaki.ch). Le solde du bénéfice (CHF 943.08) est injecté dans les réserves du club.

Il est important de relever, après ce quatrième exercice comptable depuis l'acquisition de la MAM, que les projections effectuées à cette époque s'avèrent réalistes. En effet, l'augmentation des cotisations de CHF 10.— par membre, approuvée par l'AG dans le contexte du projet MAM, se révèle suffisante pour couvrir les charges d'exploitation du bâtiment. Par ailleurs, la ComMAM contribue de façon positive, pour la quatrième année consécutive, au résultat du club, et ce grâce à son dynamisme, ses activités culinaires, son bar, son mur de grimpe, etc. Le Comité met un point d'honneur à ce que les activités alpines restent au centre des préoccupations du club et qu'elles ne soient pas préériorisées sur le plan des moyens financiers qui leurs sont destinés. Pour preuve, les montants investis dans la formation des chefs de courses ces trois dernières années étaient environ le double de ce qui était traditionnellement attribué par le passé, et toutes les dépenses sollicitées pour des acquisitions de matériel alpin, pharmacie ou autre, ont pu être acceptées. Néanmoins, le comité s'impose une politique financière rigoureuse afin d'éviter toute dérive et pour que le club garde son indépendance et puisse le cas échéant se passer de subvention. ▲

Roger Buehler
Trésorier

Honneur à nos membres éponymes

Lors de notre dernière Assemblée générale, trois de nos membres ont été désignés membres d'honneur. Voici l'hommage qui leur a été fait.



CATHY VIGNY

Cette année nous avons vraiment une cuvée exceptionnelle de membres d'honneur à vous proposer. Je continuerai par une personne qui fait la quasi-unanimité au sein de notre association. Et pour cause! Souvent, aux Amis, on est membre de père en fils, de mère en fille. C'est l'esprit du club qui le veut. On fait ça en famille. Eh bien, pour elle, ce n'est pas le cas. Elle est une pièce rapportée comme on dit. C'est par la famille, il en fallait bien une, de son mari qu'elle nous a rejoints.

En effet, bru de notre ancien président Roger Vigny, épouse et belle-sœur de membres, Cathy Vigny est entrée au club il y a 21 ans, puis un an plus tard au comité, où elle a siégé pendant 19 ans. Tout d'abord dans le rôle administratif de vice trésorière. Ce poste, plus tard renommé «responsable du fichier», lui a permis de connaître par cœur le nom de chaque membre du club. De seulement voir tous ces noms sur des feuilles de papier et dans des fichiers informatiques ne convenait pas à son caractère. Elle s'est donc emparée de la commission de randonnée pédestre pour mettre un visage sur tous ces patronymes. Et je crois un peu aussi pour se balader en montagne.

Cathy aime faire les choses à fond. Impliquée comme on l'a vu dans plusieurs rôles au sein du club, elle œuvre également dans la commission de la MAM, où elle s'investit énormément, ce qui a d'ailleurs été une des raisons qui l'ont poussée à quitter le comité, afin de mieux pouvoir se consacrer à cette commission. A son charisme et son dévouement s'ajoute un caractère dont la force égale la constance. Ses origines, trahies par l'accent que des années à Genève n'ont réussi qu'à affaiblir légèrement, bien que ce ne soit sûrement pas l'avis de ses proches restés là-bas; ses origines, disais-je, ont largement contribué à forger et renforcer ce caractère que d'aucuns pourraient qualifier de cochon s'il ne révélait un cœur en or. Un cœur en or allié à une générosité de tous les instants, une fidélité à toute épreuve (en tout cas vis-à-vis du club, le reste ne me regarde pas), une bonne humeur légendaire et un dévouement que je qualifierais de... qualifié. Bref l'esprit du club incarné.

Je m'arrêterai là dans mes louanges, sinon je risque de la mettre mal à l'aise et de compliquer mes relations avec son mari et ma propre épouse.

Pour l'ensemble de ton œuvre au club, Cathy, je te remercie au nom du club et te propose comme membre d'honneur.▲▲

Denis



ANDRÉ PHILIPP

Quand on arrive au Club, on s'aperçoit très vite qu'il y a certains membres qui sont des incontournables. Ils font corps avec le Club, on les retrouve dans toutes les activités, et on sent d'emblée qu'ils incarnent l'esprit Ami Montagnard. C'est un membre incontestablement de cette trempe-là que nous vous proposons ce soir de désigner comme membre d'honneur. Je veux parler bien sûr d'André PHILIPP, qu'il n'est même pas nécessaire de présenter, car tout le monde le connaît.

Fils d'Amis Montagnards de longue date, frère d'un membre très actif et lui aussi membre d'honneur, époux d'une ancienne comitarde et père de deux jeunes très attachés au Club, André est l'esprit même de la grande famille amie montagnarde. Quand on parle de lui, on est obligé d'utiliser le pluriel, car il ne fait jamais une seule chose à la fois.

Quand je l'ai interviewé, en septembre 2005, pour publier son portrait dans le bulletin, je lui ai demandé s'il y avait une seule commission du Club au sein de laquelle il n'avait jamais été actif. Il m'a répondu : « à part les commissions administratives, j'ai participé aux activités de toutes les commissions, mais je n'ai en revanche jamais été chef de course pour les commissions de ski de fond ni de randonnée pédestre ».

Sportif accompli et polyvalent, André a ainsi tout fait aux Amis Montagnards, mais ce qui mérite notre reconnaissance aujourd'hui, c'est qu'il n'est pas un membre actif purement consommateur, mais au contraire quelqu'un qui donne de sa personne et qui se met toujours au service des autres. Il ne cherche pas à se mettre en avant et effectue un travail dans l'ombre qui rend d'énormes services au Club.

A la commission ski, par exemple, il ne se contente pas d'être un fidèle moniteur tout à fait compétent sur les lattes, mais il se charge en plus de tâches administratives plutôt ingrates. C'est lui, en effet, qui négocie les forfaits avec les stations de ski et qui prend, d'entente avec Manu SANCOSME, la décision concernant le lieu des cours de ski. Vous entendez ensuite sa douce voix sur le répondeur de la commission de ski, et vous le retrouvez au départ des cabines le dimanche matin, dès lors que c'est lui qui vend les forfaits et qui se refroidit en attendant les retardataires pendant que d'autres dévalent déjà les pistes. Au concours de ski, c'est pareil : au lieu de se tirer la bourre avec les autres moniteurs dans le slalom, il consacre la matinée - heureusement secondé par son épouse et les Glaus - à préparer le risotto ou la soupe qu'il servira ensuite aux concurrents.

Il est également très investi dans la commission chalet où il a réalisé de nombreux travaux, grâce à son sens pratique et à sa connaissance des métiers du bois. Je pourrais vous parler d'André encore longtemps, car la liste de ses engagements pour le Club ne s'arrête pas là, mais il faut que je laisse la parole aux autres.

J'aimerais encore dire un mot sur les années qu'André a passées au Comité, de 1998 à fin 2006, à la tête de la commission jeunesse. André a beaucoup apporté au mouvement jeunesse en créant les activités parents-enfants. En organisant des courses variées, qu'il s'agisse de randonnée pédestre, de grimpe, de randonnée à ski et même d'alpinisme, où les enfants, accompagnés de leurs parents, peuvent s'initier aux joies de la montagne, André a donné une impulsion majeure pour l'avenir de notre Club. La jeunesse, c'est la relève du Club, et quand on prend goût à la montagne dès le plus jeune âge, en famille de surcroît, il y a de fortes chances qu'un jour on donne à son tour après avoir reçu et qu'on s'engage dans le milieu associatif.

André, par ton exemple, c'est ce message que tu transmets aux jeunes, et tu mérites un grand bravo.

Merci pour ton fidèle engagement !▲▲

I.Terrier

CHRISTOPHE PERRETTI

Quand on évoque la question de la désignation d'un membre d'honneur, on se tourne assez naturellement vers les anciens membres du Comité, et on regarde quels sont ceux qui méritent cette distinction particulière. Vous en avez eu la démonstration ce soir avec Cathy et André, qui ont tous deux passé plusieurs années au Comité.

La qualité de membre d'honneur permet ainsi de laisser une trace pour les générations futures, de leur montrer que si certains membres deviennent peut-être moins impliqués dans le Club au fil des années, il fut un temps où ils ont énormément donné, et ils méritent ainsi notre reconnaissance. Sans aucunement renier ce courant de pensée, nous avons voulu un tout petit peu rompre avec la tradition, casser une routine avant qu'elle ne devienne lassante, et proposer ce soir comme membre d'honneur quelqu'un qui n'est ni une vieille gloire du Club ni même un ancien membre du Comité. Il s'agit de quelqu'un qui donne actuellement beaucoup pour le Club et que nous voulons remercier dans le feu de l'action.



J'ai nommé Christophe PERETTI.

Nos trois membres d'honneur de ce soir ont assurément un point commun : ils ont l'esprit Ami Montagnard, considèrent le Club comme une grande famille et le pratiquent en famille.

Rappelons également que c'est grâce à la famille de Christophe, et surtout grâce à son esprit de famille au sens large que nous nous retrouvons dans cette chère MAM aujourd'hui.

Avant d'arriver aux Amis, Christophe s'occupait déjà des OJ au Club alpin, et il a toujours conservé cet enthousiasme et ce dynamisme vis-à-vis du mouvement

jeunesse. Son domaine de prédilection étant la grimpe, c'est évidemment là que ses réalisations sont les plus marquantes.

Il a ainsi eu l'idée de la grotte qui se trouve sous la MAM et a largement contribué à sa réalisation. Il a également chapeauté le projet du mur de grimpe, étudiant les variantes proposées par les constructeurs et nous faisant bénéficier de ses précieux conseils de grimpeur.

Aujourd'hui, il est responsable de ce mur et, entouré d'une équipe très dynamique, il organise de nombreux cours de grimpe avec pour principaux objectifs d'une part d'attirer la tranche d'âge des ados du Club et, d'autre part, de former des grimpeurs qui pourront eux-mêmes donner des cours de grimpe aux Amis par la suite.

Christophe est quelqu'un d'entier qui ne se gêne pas pour pousser des coups de gueule et même claquer la porte lorsqu'il désapprouve une situation. Mais il est profondément attaché au Club, et il est toujours prêt à repartir quand il sent que ça suit derrière.

Nous aimerions également remercier Christophe pour son engagement vis-à-vis de la montagne en général. Pour lui, être membre des Amis Montagnards, ce n'est pas seulement profiter des activités du Club, mais c'est également s'engager pour que la montagne reste belle et que les montagnards la respectent. Soucieux de la protection de l'environnement, Christophe s'investit beaucoup dans les équipements de voies de grimpe, afin que ceux-ci soient effectués dans les règles de l'art et en parfait respect avec le site. Christophe a ainsi été à l'origine du projet de rééquipement de la dalle de Beaumont, réalisé à l'occasion du 100^e anniversaire du Club, et il participe actuellement activement au rééquipement de voies au Salève. Il vous fait d'ailleurs découvrir d'intéressants itinéraires au gré de sa rubrique « Coups de coeur » paraissant régulièrement dans le bulletin.

Pour tout cet investissement au service des Amis Montagnards et de la montagne en général, nous aimerions te dire un grand merci, Christophe, et te désigner membre d'honneur.▲

I.Terrier

Réservation du chalet

Libre Disponible Occupé

Les inscriptions se font seulement via le site [www.amis.ch / chalet / demande de réservation](http://www.amis.ch/chalet/demande_de_reservation).

Février						
L	M	M	J	V	S	D
						1
2	3	4	5	6	7	8
9	10	11	12	13	14	15
16	17	18	19	20	21	22
23	24	25	26	27	28	

Mars						
L	M	M	J	V	S	D
30	31					1
2	3	4	5	6	7	8
9	10	11	12	13	14	15
16	17	18	19	20	21	22
23	24	25	26	27	28	29

Avril						
L	M	M	J	V	S	D
		1	2	3	4	5
6	7	8	9	10	11	12
13	14	15	16	17	18	19
20	21	22	23	24	25	26
27	28	29	30			

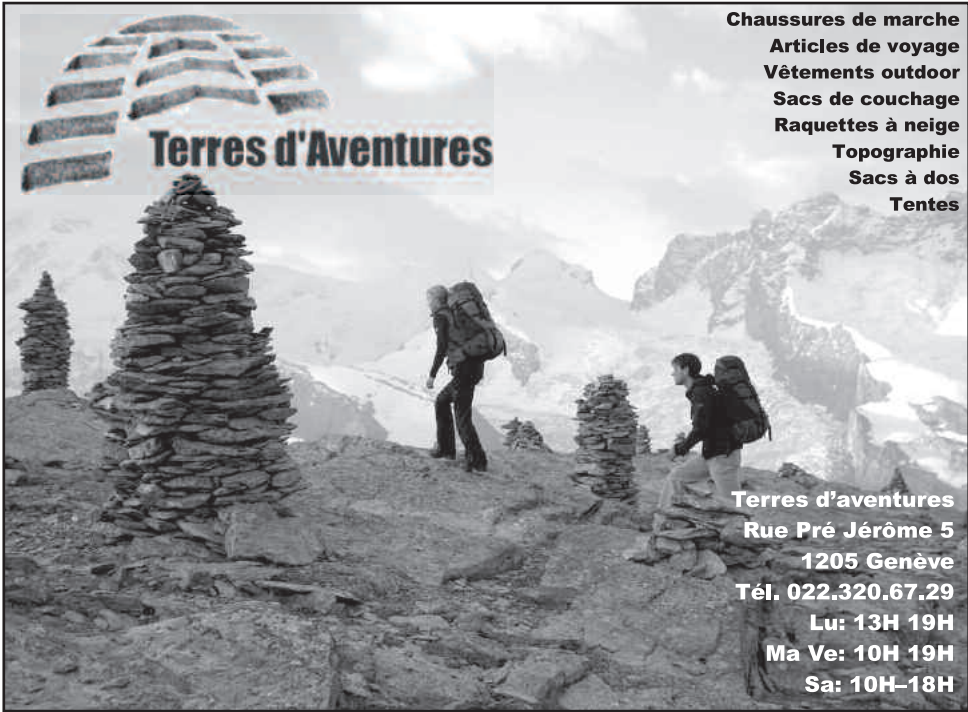

Chaussures de marche
Articles de voyage
Vêtements outdoor
Sacs de couchage
Raquettes à neige
Topographie
Sacs à dos
Tentes

Terres d'aventures
Rue Pré Jérôme 5
1205 Genève
Tél. 022.320.67.29
Lu: 13H 19H
Ma Ve: 10H 19H
Sa: 10H-18H

AMIS MONTAGNARDS

Club fondé en 1898
 Section de ski affiliée à Swiss Ski

CP 5247 · 1211 Genève 11 · CCP 12-1799-1 · Internet : www.amis.ch - Réunions le mardi
 dès 19 h à la Maison des Amis Montagnards, Av. du Petit-Lancy 54a, 1213 Petit-Lancy

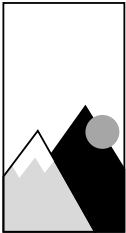

.....
 Président: Denis Mégevand, ch. des Pontets 1F,
 1291 Commugny, 022 776 23 07

Vice-présidente: Isabelle Terrier, Route de Choulex 3,
 1253 Vandœuvres, 022 750 12 80

Rédacteur: Emmanuel Rossi, Route d'Annecy 56A,
 1256 Troinex,
 022 346 44 63 (privé), 022 388 44 36 (prof.)

Trésorier: Roger Buehler, 022 740 35 52

Local: Paul Trunz, 022 329 75 95 (prof.)

Procès-verbaliste: Antje Schmitt, 022 784 67 37

Loisirs: Patricia Cottier Pellegrin, 022 753 15 13

Ski et surf: Manuel Sancosme, 022 753 40 09

Jeunesse: Christian Pasquali, 022 300 14 44

Alpinisme: Guillaume Gerdil, 022 340 32 52

Gym: Nathalie Meier, 022 736 18 21

Rando. pédestre et raquettes: Olivier Pavesi, 022 756 00 36

Rando. à ski: Adrian Holloway, 022 736 27 446

Julbo®

The world needs your vision*



RÉVOLUTION ZEBRA

Jouez le jeu de la lumière!

En montagne, les variations de lumière sont impressionnantes et la réactivité du verre Zebra saisissante.

En quelques secondes, le verre Zebra photochromique antibuée passe d'une protection de niveau 2 à 4.

www.julbo-eyewear.com

Lunetterie  des Rois

Vos lunettes pour la montagne et le ski
avec/sans correction optique

Paul Trunz | bd Saint-Georges 75 | Genève | 022 329 75 95